

FLORES DE ÁVILA

Ángel Barrios duda si es éste el núcleo que en 1191 aparece como *Porcarizos*, teniendo sin embargo la certeza de haberse llamado *Vellacos* hasta el siglo XV, como lo demuestran el documento de las pesquisas de 1291 en relación a las procuraciones o su aparición en el *Becerro* de 1303. Llama la atención la fuerte carga peyorativa que presentan ambos nombres, ganando un tanto con el cambio por el actual, sin duda más apropiado para el pueblo y su hermoso templo.

Se encuentra a unos 50 km al noroeste de la provincia, limitando con Salamanca, en un terreno algo más sinuoso por la proximidad de la sierra y con presencia de pequeños accidentes y corrientes de agua. Perteneció al arciprestazgo de Fontiveros y de su pasado destaca el señorío que lleva su nombre vinculado a la familia Zúñiga.

Iglesia parroquial

PARECE LEVANTARSE SOBRE una construcción anterior, quizá una fortificación, como indican su torre, su emplazamiento y ciertos aspectos de su orientación. Se encuentra dentro del caserío, con una fuerte pendiente con caída hacia el este, sin construcciones adosadas y con acceso complicado por el flanco norte por la vegetación que le rodea.

Salvando la duda de la fortificación, hay constancia de otro templo anterior, ya que gran parte del actual procede de renovaciones del siglo XVI. Actualmente presenta una planta de tres naves con formeros de medio punto decorados con pomas, destacando el trabajo en madera de las techumbres (artesonado y colgadizos) y de la tribuna. La portada sur consta de tres arcos de herradura, visiblemente rozados, con alfiz rehundido y friso de ladrillos a sardi-

nel, pertenece al templo primitivo y aparece protegida por un pórtico adintelado posterior, de columnas de granito, elevado respecto al nivel de la calle. Bajo el mismo pórtico, hacia la cabecera, aparece otro arco de ladrillo más sencillo, pero cortado por un añadido posterior. La torre es de planta rectangular y de tres cuerpos y se sitúa en el lado de la epístola. Se construye sobre una espadaña anterior, hoy cegada, que remataba en un frontón con un óculo similar a los del muro septentrional de San Miguel de Arévalo. El cuerpo inferior se construye con cajones de mampostería con refuerzos de ladrillo en las esquinas, con un pequeño vano ligeramente apuntado en la cara meridional y friso de esquinillas que da paso al siguiente cuerpo. Éste es enteramente de ladrillo, no presenta vanos salvo dos arcos de medio punto doblados en la cara septentrional de

Flores de Ávila



Vista desde el sudoeste



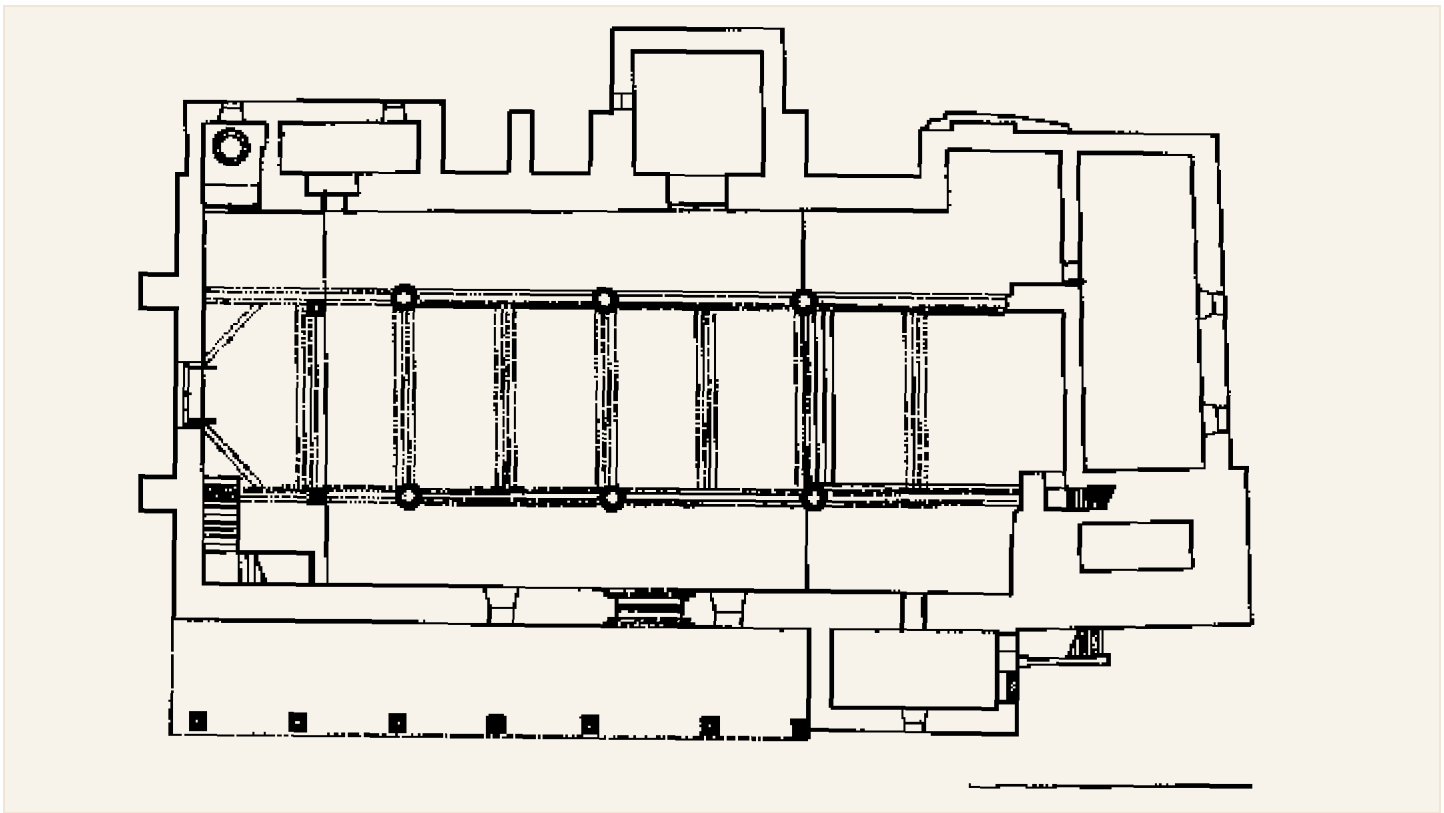

Planta

Alzado sur

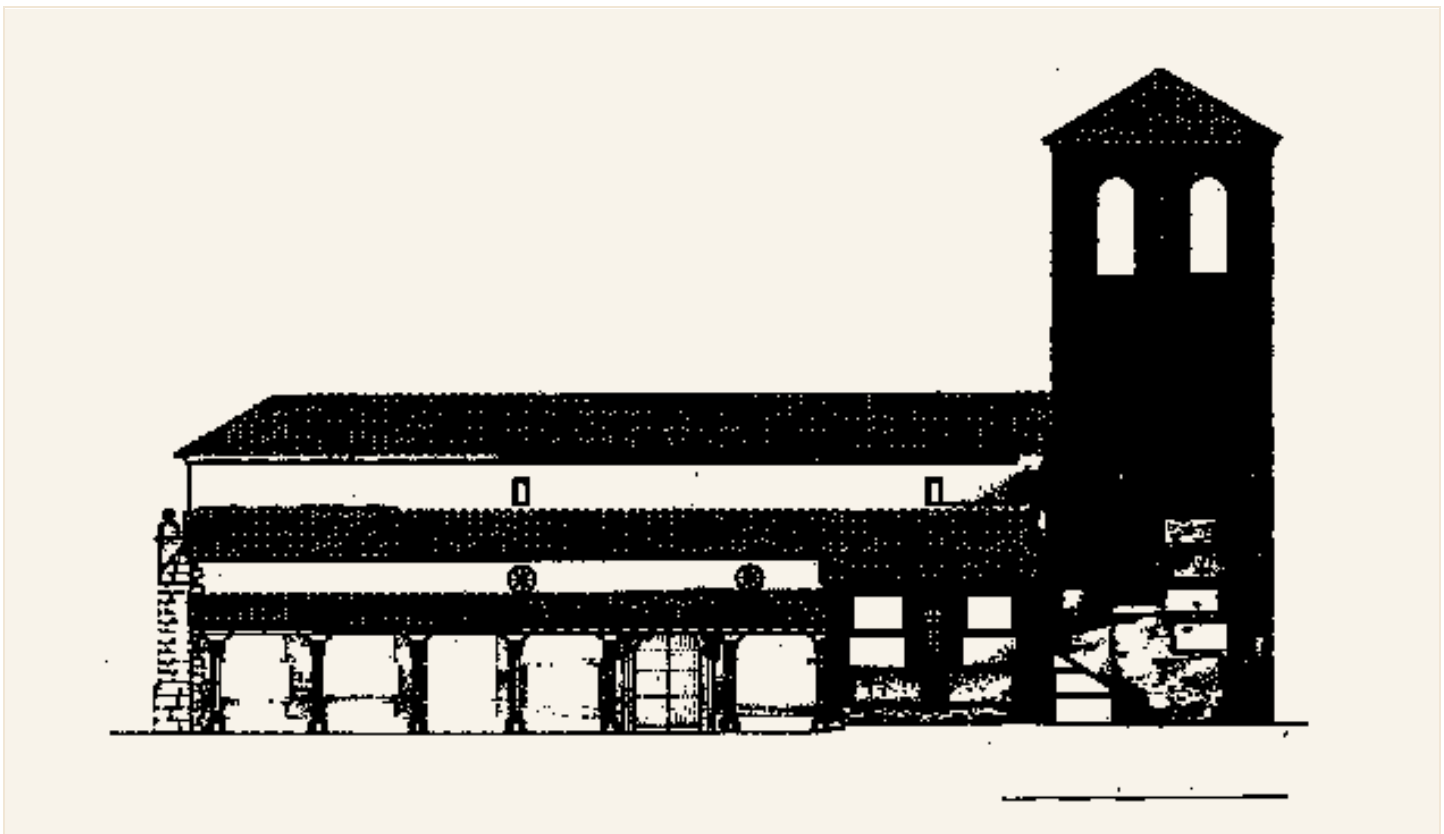



Portada meridional



Detalle de la torre

la espadaña que hoy están cegados y, como en el cuerpo inferior, todavía son visibles los mechinales que se emplearon en su construcción. Un nuevo friso de esquinillas da paso al cuerpo de campanas, también de ladrillo, con dos vanos por flanco de estilizados arcos de leve herradura y apuntados, con alfiz rehundido.

Bibliografía

DÍAZ DE LA TORRE, J., 1999, pp. 281-284; DÍAZ DE LA TORRE, J., 2001, p. 298; GARMA RAMÍREZ, D. de la, 1999, pp. 156-157; GÓMEZ-MORENO, M., 1983, pp. 290-293; GUERRA, R.; OVIEDO, C. y UNGRÍA, R., 1993, pp. 203-204; LÓPEZ FERNÁNDEZ, M.^aI., 2002b; MADDOZ, P., 1845-1850 (1984), pp. 161-162.

Estudio histórico: IHGB - Estudio artístico: JLGR
Planos: AMRZ - Fotos: IHGB